

Nos 3 villages

ITTRE, HAUT-ITTRE & VIRGINAL

Bulletin d'Informations Communales / Juin 2016

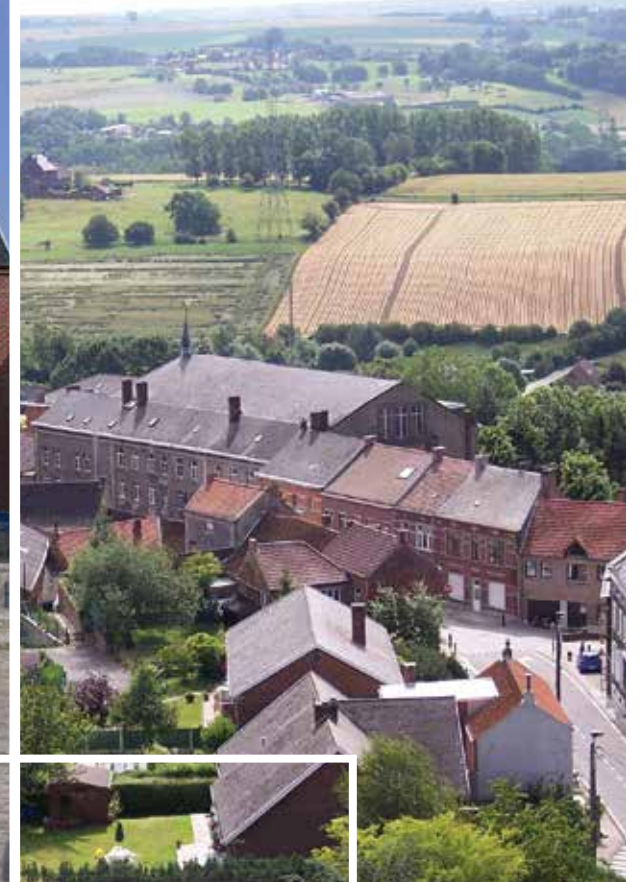

n°141

sommaire



TRAVAUX



SPORTS



ENSEIGNEMENT

EDITO

Le processus d'élaboration de notre Plan Communal de Développement Rural est bien avancé. Il intègre les projets proposés par la Commission Locale de Développement Rural (CLDR) regroupant des habitants de nos villages et de nos hameaux.

A l'initiative de la CLDR, deux premières activités ont déjà été organisées avec succès:

la participation au nettoyage de printemps de notre commune et les premiers jeux intervillages dans lesquels se sont investis de nombreux bénévoles. Nous tenons à les en remercier vivement.

Les projets proposés par la CLDR sont regroupés en 3 lots pour les 10 prochaines années. Le premier lot regroupe les projets assez précis, bien localisés, à réaliser dans les 3 ans. Figurent dans le lot 2 les projets à développer dans un intervalle de temps de 3 à 6 ans et dans le lot 3 les projets prévus ultérieurement dans un intervalle de temps de 6 à 10 ans.

10 fiches-projets sont en cours d'élaboration dans le lot 1.

1. La réalisation et le suivi d'une charte des paysages. L'objectif est d'informer, de sensibiliser à la beauté de nos paysages et d'aménager les sites offrant une vue remarquable.

L'élaboration du PCDR entre dans sa dernière ligne droite

2. Les actions et les mesures en vue de limiter le ruissellement et de favoriser la perméabilité des sols, en collaboration étroite avec la cellule Giser (Gestion Intégrée des Sols, de l'Erosion et du ruissellement) et les agriculteurs.
3. La création d'un quartier nouveau mettant en œuvre des formes innovantes d'habitat au camping d'Huleu.
La volonté est de modifier le plan de secteur afin de développer au cœur du hameau de Huleu des logements assurant une mixité entre logement public à loyer modéré, logement privatif, logement tremplin et intergénérationnel, intégrant une zone verte.
4. La création d'une maison de village à Haut-Ittre.
L'objectif est d'aménager, rénover, et équiper la salle communale pour qu'elle devienne pratique et attractive pour accueillir les activités du village.
5. L'aménagement d'effets de portes à l'entrée des villages.
6. Le soutien aux filières de production locale.
7. Le développement d'une stratégie touristique.
8. L'aménagement de sentiers et de circuits de promenade.
9. L'aménagement multifonctionnel du site de Fauquez.

Deux projets se distinguent dans cette fiche : d'une part, la création d'un atelier rural polyvalent pouvant accueillir plusieurs types d'activités et, d'autre part, un espace de convivialité en harmonie avec la zone arborée sur le site de l'ancienne salle de fêtes.

10. L'aménagement et la promotion d'un réseau de modes doux à vocation utilitaire.

Grâce à l'aide de la FRW (la Fondation Rurale de Wallonie), du CREAT (le bureau d'études) et des habitants qui s'investissent bénévolement dans la CLDR, nous espérons finaliser ce PCDR à la fin de cette année, afin de lancer les premières conventions avec la région wallonne en 2017. Les subsides octroyés s'élèvent à hauteur de 80 % des montants investis jusqu'à un montant de 500.000 € et à 50 % des sommes au-delà de 500.000 €.

> Par le Collège,
Ferdinand Jolly, Bourgmestre



MARCHÉ FLEURI À VIRGINAL

Comme chaque année, dans le cadre du PCDN, le marché aux fleurs a connu un succès d'estime.



UN VERGER PARTAGÉ

La plantation d'une centaine d'arbres fruitiers par nos élèves de l'école communale de Virginal en collaboration avec la Division Nature et Forêts et le Service travaux est très réussie.

De plus, le Rucher Réuni Ittrois a également clôturé l'espace dédié à accueillir les ruches.

Ainsi tout se met en place pour que ce site de l'ancien canal devienne une véritable expérience unique en Wallonie avec la création d'un verger partagé.

Après la reprise des arbres fruitiers, nous allons organiser des journées de taille en hiver et si tout va bien dans quelques années ce seront des journées de récolte organisées par le Plan Communal de Développement de la Nature.



LE FESTIVAL INTERNATIONAL DU FILM NATURE DE NAMUR

A l'initiative du Plan Communal de Développement de la Nature, plus de 350 jeunes élèves de notre commune ont pu voir six films dédiés à la nature.

Il s'agissait de courts-métrages projetés lors des séances du Festival International du Film Nature de Namur. Des films humoristiques, des films animés mais surtout des films leur prouvant que la nature est proche de chez eux et qu'ils peuvent facilement l'observer.

Le soir, ce sont dix films présentant notre faune indigène qui furent projetés pour un public enthousiaste.

Une initiative à recommencer l'année prochaine.



LES JEUX INTERVILLAGES D'ITTRE (JIVI)

La Commission Locale de Développement Rural a mis sur pied deux projets.

Le premier s'est déroulé au mois d'avril dernier avec un grand nettoyage des abords du canal. Le second était l'organisation de jeux intervillages.

C'est donc en moins de trois mois que furent organisés ces jeux, après une dizaine de réunions, nous étions prêts mais avec beaucoup d'appréhensions. Allions-nous arriver à former les équipes ? Allions-nous susciter un intérêt auprès de la population ? La date a-t-elle été bien choisie ?

Mais Sophie, André, Muriel, Annie, Lionel, avec l'aide de Gerda, Anne, Fabienne, Christiane et le support incontesté de Ferdinand et Christian ont fait preuve de détermination et toute l'équipe s'est démenée pour imaginer, organiser et faire de cette idée un peu folle une réalité.

Le quizz préparé de mains de maître par Sophie et animé par Richard, a été organisé le vendredi soir et n'a pas ménagé les méninges des 4 équipes représentant Haut-Ittre, Fauquez, Ittre et Virginal. Convivialité et bonne humeur étaient au rendez-vous, comme en témoigne l'arrivée de l'équipe de Haut-Ittre en tracteur et « bêtaillère » piloté par André.

Le lendemain, c'était le grand jour ! Mise en place des jeux: Kicker géant, Sumo, tir à l'arc, slalom de brouettes, courses en sacs, courses avec gobelets, Mikado géant, Jenga, puzzles, rallye photos, etc... Sans oublier l'épreuve de force du tir à la corde, avec une petite surprise pour les joueurs : le port du déguisement écossais était obligatoire.

Haut-Ittre a pu compter sur une équipe unie et solide, Virginal a misé sur la jeunesse avec le Patro, Ittre a préféré la qualité à la quantité, et finalement le grand vainqueur est Fauquez, avec une équipe regroupant tous les âges et tous les profils!

Il reste à tirer les enseignements de cette première édition car l'envie d'améliorer est grande mais notons déjà que les participants ont unanimement apprécié ce grand moment de convivialité, d'amitié. Ce furent surtout deux jours où nos concitoyens ont appris à se connaître et à s'apprécier.

L'année prochaine c'est à Fauquez qu'auront lieu les 2èmes Jeux InterVillages d'Ittre.

> **Christian Fayt,**
Echevin de la Ruralité



NOUVEAU AU SYNDICAT D'INITIATIVE DE ITTRE

Sortie d'une nouvelle brochure comprenant 6 fiches promenades en couleurs, cartonnées et plastifiées.

Ces fiches sont disponibles dès à présent au syndicat d'Initiative de Ittre (Grand-Place 2 à Ittre).

Elles sont en vente au prix de 6 €.

Vous pourrez également les trouver à la « Librairie Terneel », au « Relais du Marquis » à Ittre et « Au P'tit Vesnau » à Virginal.

> **Christian Fayt,**
Echevin du Tourisme





TRAVAUX

UNE NOUVELLE PLAINE DE JEUX À ITTRE

Beaucoup de nos enfants et parents... et grands-parents ont déjà pu apprécier la nouvelle plaine de jeux de la rue Jean Jolly.

Plusieurs objectifs étaient poursuivis pour cette nouvelle plaine de jeux.

En tout premier la création d'un espace convivial avec à côté des jeux, des endroits de repos et de rencontres pour les accompagnants, en second lieu la mise en valeur des arbres présents et troisièmement rester dans le budget accordé par le Conseil communal.

Ces objectifs bien précisés, nous avons demandé à notre jeune stagiaire Thomas Boveroux de mener à bien ce projet. Il a pu ainsi concevoir la plaine, élaborer le cahier de charges, faire l'appel d'offre aux entreprises, analyser l'appel d'offre, suivre la réalisation jusqu'à la réception.

Un beau projet réalisé par un de nos jeunes ittrois.



SUR LE FRONT DES INONDATIONS

Nous vous avons signalé que 2016 sera l'année de la protection contre les inondations. Une deuxième ZIT (Zone d'Immersion temporaire) se termine sur le Ry de Fauquez. (Cours d'eau classé en 3ème catégorie donc sous gestion communale)

Cette ZIT protégera ainsi le quartier Sainte-Lutgarde.

Suite aux inondations, un très vieux pertuis réalisé en schiste s'est effondré entraînant des effondrements importants dans une ancienne digue.

Profitant de la présence de cette digue et de la situation existante, nous avons pris la décision de réaménager tout le pertuis et d'y installer un ouvrage d'art permettant de réguler le cours d'eau et ainsi protéger tout le quartier de Fauquez.



Nous avons pu avancer très vite sur ce dossier parce que nous étions sur un cours d'eau communal, sur un sentier communal avec l'appui des propriétaires riverains et surtout le soutien de Mr et Mme Chappelle qui nous ont autorisé à utiliser une partie de sa prairie pour réaliser ces travaux. Un tout grand merci à lui et à son épouse.

Afin de mieux encore réguler ce cours d'eau, différents petits ouvrages seront réalisés en amont sur différents ruisseaux.

Une visite de cet ouvrage aura lieu le 18 juin à 10 h. Rendez-vous Plaine de jeux de Sainte Lutgarde près du pont de Fauquez.

La passerelle de la rue du Maustichy se termine.



Une magnifique réalisation de deux entrepreneurs locaux (Entreprises Gascard et Claes).

RUE DU CROISEAU

Lorsque l'entreprise a retiré la couche de roulement de l'asphalte de la rue du Croiseau, de nombreux défauts sont apparus. Ces défauts nécessitaient une réparation sans quoi, nous allions voir dans peu d'années apparaître des problèmes importants. Bien sûr lorsque ces problèmes surgissent, les différents protagonistes se renvoient

la balle. Nous avons donc dû trancher pour terminer cette partie du travail. La seconde se met en œuvre avec la réfection de la partie pavée.



RÉFECTION DE NOS PETITS CHEMINS RURAUX

Suite au rabotage de la rue du Croiseau, nous en profitons pour remettre en ordre nos petits chemins de campagne en réparant les différents trous et ornières.

LE SERVICE TRAVAUX SUR TOUS LES FRONTS

Programme un peu fou pour le service travaux avec notamment le Week-End du 21 mai avec le montage des différentes tentes pour l'école communale d'Iltre, les jeux Intervillages et de la JSI. Sans oublier que c'est à ce moment que nos plantes doivent être transplantées. Je remercie toute l'équipe d'avoir pu donner satisfaction à tous les organisateurs mais il n'en reste pas moins qu'il y a lieu d'y réfléchir pour l'avenir.

> **Christian Fayt,**
Echevin des Travaux



L'ÉGLISE DE VIRGINAL

Un fameux rafraîchissement pour l'église de Virginal, avec une nouvelle toiture pour le clocher, le sablage et le rejointoyage. Nous avons également profité de ces travaux et de la présence de l'échafaudage pour repeindre l'horloge.

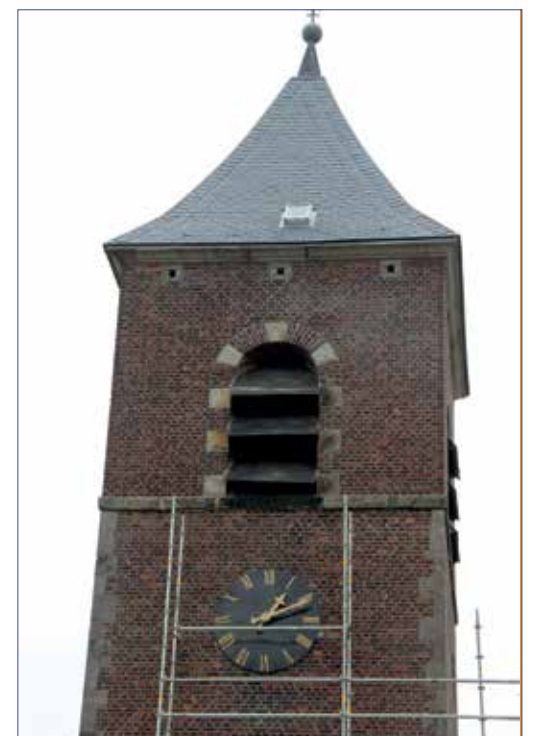



BIENTÔT UNE SIGNALÉTIQUE UNIFIÉE À ITTRE

Depuis plusieurs mois déjà, nous travaillons à simplifier et compléter la signalétique à Ittre.

Bientôt de nouveaux panneaux annonceront l'entrée dans la commune mais aussi dans chacun de nos trois villages.

Dans les centres, les parkings seront mieux identifiés et renseignés. Les visiteurs pourront y trouver des panneaux reprenant la liste des ressources du village. A partir de là, une nouvelle signalétique piétonne indiquera le chemin pour se rendre à l'administration communale, dans les bibliothèques, dans les différentes salles de la commune ou encore dans divers lieux culturels...

Des indications plus complètes, une lisibilité simplifiée des ressources, voilà le but poursuivi!

> **Hélène de Schoutheete,**
Echevine de la Mobilité



UN COMPTE 2015 SATISFAISANT

Des recettes en augmentation de 7% et des dépenses maîtrisées avec 0% d'augmentation, tels sont les chiffres du compte 2015.

L'absence d'indexation des salaires en 2015 explique en grande partie le statu quo des dépenses de personnel.

Il faut noter que les dépenses pour la zone de police passent de 629 000 EUR à 749 000 EUR en 5 ans.

En revanche, les dépenses de dettes restent très basses à 373 000 EUR (+/- 3% des dépenses)

Un résultat final très satisfaisant : il nous permet de poursuivre notre politique en faveur du personnel (100 000 EUR chaque année depuis 5 ans pour permettre de rattraper en partie la différence entre la pension des agents contractuels et des agents statutaires). Nous pouvons aussi continuer à provisionner une somme de 600 000 EUR en 2015 pour faire face au contentieux du précompte immobilier introduit par NLMK.

Nos moyens nous permettent encore de financer une grande partie de nos projets extraordinaires sur fonds propres et de maintenir grâce à cela notre niveau d'endettement très bas.

En ce qui concerne les recettes, notre situation nous permet pour le moment de poursuivre notre politique de non-augmentation des taxes. La maîtrise des dépenses est également encourageante. Nous devons pouvoir avoir une bonne maîtrise de nos dépenses pour pouvoir continuer à proposer toute une série de services très appréciés par la population. Et dans ce sens, les résultats du compte 2015 sont satisfaisants.

> **Hélène de Schoutheete,**
Echevine des Finances

QUELQUES CHIFFRES

- Recettes : 10 939 218
- Dépenses : 9 031 161
- Dépenses de personnel : 4 168 052 (+0,8%)
- Dépenses de fonctionnement : 1 813 482 (+0%)
- Dépenses de transfert : 2 548 245 (-9 000 EUR)
- Dépenses de dettes : 373 371 (statu quo)
- Boni : 1 256 439



VOUS VOULEZ PRATIQUER UN SPORT À ITTRE... LE CHOIX EST VASTE !

Nous avons remis à jour, avec Alain anciaux, Angel Antuna et Frédérique Joris, la liste de tous les clubs sportifs de la Commune. Les possibilités de pratiquer un sport en famille, pour vos enfants, pour vous, jeunes adultes ou Aînés est très vaste.

Inciter les Ittrois à la pratique du sport permet la transmission de valeurs telles que l'esprit d'équipe, la dignité dans la victoire et dans la défaite, et puis, surtout, reprenons le refrain bien connu : le sport c'est la santé !

> **Daniel Vankerkove,** **Échevin des Sports**

LISTE DES CLUBS SPORTIFS - 2016 NOUVELLE SAISON

- **ARTS MARTIAUX : Seishin Bushido** : Neumark Simon, Clos de l'Escabaille 11 Neufvilles 7063 – 0479/371256 gecko-008@hotmail.com
- **BILLARD : Billard Biloute** : Ducochet David, rue du Centre Virginal 23 – 0488/334472 bcbiloute@gmail.com / **Billard Club Muppets** : Bonfond André, rue Bruyère 57 Virginal 0496/948980 bonfond.andre@hotmail.com / **Billard Popoleos** : José San Roman, rue du Bon Voisin, 15 Tubize 1480 0471/546859 josesanroman1@gmail.com
- **COLOMBOPHILIE : Alliance Colombophile** : Lethem José, Quartier du Tram 28 Virginal – 067/646127
- **CYCLISME : Velo Club Virginal-Ittre** : Nobile Antonio, Bruyère 37 Virginal – 067/647826 antonio.nobile@belgacom.net
- **DANSE : Corps et Vie Danse** : Geuns Patrick, Bilot 5 Ittre – 0485/410703 info@corpsetviedanse.be / **Corta Jaca** : Jacquet Omer, vandervelde 2 Virginal – 067/649391 lilifred@skynet.be / **Pas à Pas** : Noach Sophie, rue Bruyère Virginal – 0477/665332 pasapas@skynet.be
- **DIVERS - STAGES SPORTIFS - ECOLE DE CIRQUE : Cadets de la Marine** : Schurman Serge – 0493/65 75 85 / **Harmonie DSC** : Valette Christophe, Bruyère Haut-Ittre 13 – 0477/626844 chrisvalette@hotmail.com / **Le Retour des Palombes** : Grégoire Christine, Vieux Pavé Asq. 54/2 Ittre – 0479/449578 christinegregoire7@gmail.com
- **DRESSAGE DE CHIENS : O.C.C.D.S.** : Mollaert André rue A. Brancart, 51 Virginal – mollaertandre@hotmail.com
- **EDUCATION SPORTIVE POUR L'INTEGRATION DE PERSONNES HANDICAPEES : Sirocco** : Temmerman Ludivine, Toûne 6 Ht-Ittre – 02/3660473 ludivine.temmerman@lamaisonnee.be
- **EQUITATION - HIPPOThERAPIE : La Cravached'Or** : Peeters Samantha, Croiseau 48 Ittre – 0475/955855 sam@lacravachedor.be / **L'Ecurie aux Palombes** : Grégoire Pol, Vieux Pavé d'Asq. 54/1 Ittre – 067/647491 polgregoire@skynet.be / **Equinoa** : Van Laere Thierry, Hennuyères 28 Virginal – 0474/640476 equinoa-asbl@hotmail.com
- **FOOTBALL : ASF Virginal** : Raucq Christophe, Rouge Bouton, 27 Virginal – 0495/286072 christophe.raucq@skynet.be / **J.S.I.** : Henry Pascal, Bois de la Houssière 68, Virginal – 067/649309 0495/523615 assurances.henry@hanco.be
- **HOCKEY SUR GAZON : Lynx Hockey Club** : Thewissen Yves, catala,30 Virginal – 0493/052156 yves@ittrehockey.be
- **JUDO : Judo Club Kakemono** : Angioï Joseph, rue du Try 36 Tubize 1480 – 0470/950499 info@lesaule-kakemono.be
- **MARCHE - JOGGING : Je cours pour ma forme** : Carreras Montserrat, rue du Masy 24 Ittre 067/647304 carrerasmontserrat@gmail.com / **El Tournikèt** : Vanderlinden Jacques, Dujacquier 2/b Virginal – 0471/262248 el-tourniket@hotmail.com
- **MINI-FOOT : Les Papa's** : Fasciaux Alain alain.tania@hotmail.com 0471420945
- **PARAPENTE : Les Condors** : Bruynbroeck Fabienne, Vandervelde Michel, Bruyère 135 Virginal – 067/648308 – 0477/390905 lescondors@outlook.fr
- **PECHE : Les Ch'tis de Vesnau** : Bonfond André, Bruyère 57 Virginal – 0496/948980 leschtisdevesnau@hotmail.be / **La Roche d'Or Virginaloise** : Gausin Jonathan, rue des Etats-Unis, 1 Braine-le-Comte 7090 – 0493/622693 / **Fishing Team** : Potvin Michel, Chemin du Bois de Clabecq 19 Br-Chât. 1440 – 0485/594946 michel_nadine@hotmail.com / **Les Pêcheurs de Vesnau** : Lebrun Albert, Catala 48 Virginal – 0475/790848
- **PETANQUE : Pétanque de Vesnau** : Latinis Philippe, Masy 12 Ittre – 0478/888626 philippe.latinis@skynet.be
- **SPORTS MOTEURS : M.C. Squeedly** : Renaud Masset – Didier Bonfond, rue Bruyère 59 Virginal – 067/281292 / **M.C.P Motos** : Bulbo David, rue du Bois de la Houssière 22 Virginal – 067/648954 / **Pro Bike Trial Team** : Sculier Jean-Marc, rue d'Hennuyères 18 Virginal – 067/646473 sculierjeanmarc@gmail.com / **VW COX** : Roggemans Frédéric, rue du Pérou 2 Ittre – 067/648090 / **Club de Tuning** : Gréer Cédric, Hameau de Samme 53 Virginal – 0486/290167
- **SPORTS NAUTIQUES : Interyacht** : Rome Robert, Rozelaarlaan 3 Hoeillart 1560 – 0496/940713 rrome@skynet.be
- **TENNIS DE TABLE : Palette du Ry-Ternel** : José Valdes Carrera, rue de Fauquez, 21B Ittre – 0491/509551 jvaldes@sodilis.be
- **TENNIS** : Wilwertz Philippe 0491/241151 – phi-wil@yahoo.de
- **YOGA : Passerelles** : Blondiau Catherine – 0478/277098 c.blondiau@swing.be / **Yogittre** : Goffart Katleen, Gaesbecq 42 Ittre – 0474/308108 katleengoffart2@gmail.com



INFRASTRUCTURE SPORTIVE DE VIRGINAL

Les travaux du complexe sportif de Virginal se poursuivent. Le bâtiment s'habille petit à petit de sa peau métallique et prend une allure abstraite dans le paysage rural environnant. Voici quelques images des travaux de bardage et de couverture actuellement en cours.

> **Daniel Vankerkove, Echevin des Sports**



UNE REMARQUABLE ORGANISATION POUR LE TOURNOI DE LA JSI

Une centaine d'équipes de jeunes, à partir de 6 ans, ont foulé les terrains de foot d'Ittre, flamands, wallons, enfants du Pays de Charleroi et d'ailleurs ont découvert l'ensemble sportif du foot d'Ittre.

Quelles belles journées pendant lesquelles notre jeunesse a pu exprimer ses grands talents : fair-play, condition physique, esprit sportif et de solidarité, bonheur et joie tout simplement.

> **Daniel Vankerkove, Echevin des Sports**



RENCONTRE DES MEMBRES DU TENNIS CLUB D'ITTRE

Un nouveau comité vient de s'installer sous la présidence de Philippe Wilwertz. Il est très actif et dynamique. Une rencontre entre membres a eu lieu dernièrement dans l'optique de discuter des futurs projets tennistiques, d'organiser des tournois internes, jeunes ou doubles mais aussi de trouver de nouveaux partenaires pour jouer à ittre. L'objectif premier étant de mieux se connaître, d'échanger et d'améliorer nos relations sociales.

Si vous voulez des renseignements sur le tennis club d'Ittre, deux contacts :

- Pour la commune : Madame Lalli au 067/79 43 43
- Pour le club : Monsieur Philippe Wilwertz au 0491/24 11 51

> **Daniel Vankerkove, Echevin des Sports**



ON VIENT DE LOIN...

Pour déguster et apprécier la tarte au crastofé. Fleuron de notre Confrérie accompagnée d'une belle crastofette, bière ambrée, solide et complément idéal de notre tarte.

60 personnes de la région de Philippeville orientées à Ittre par la Maison du tourisme de Nivelles ont pu découvrir ces produits. Résultat : c'était bon, on reviendra.

> **Daniel Vankerkove, Echevin du Folklore**



TOURNOI DE PÉTANQUE

La pétanque virginaloise a organisé son tournoi annuel au Quartier du Tram à Virginal. Une centaine de sportifs ont pu « lancer les boules » sur les terrains préparé par le comité. Une belle ambiance qui rejoint l'esprit provençal. Pour le temps, par contre...

Renseignements sur la pétanque de Virginal : Philippe Latinis, rue du Masy, 12 à Ittre – 0475/790848.

> **Daniel Vankerkove, Echevin des Sports**



JUMELAGE

Le jumelage entre nos communes d'Ittre et Ecuillé se prépare activement. Cette année, c'est Ittre qui reçoit les écuilloises et écuillois. Le programme est prêt. Trois journées d'échanges culturels, touristiques et environnementaux se dérouleront du vendredi 26 août au lundi 29 août.

Nous voulons vraiment réduire les parties officielles et porter encore plus l'accent sur les relations humaines. Si vous souhaitez accueillir des français sympas, il reste quelques possibilités.

Vous pouvez obtenir toutes les informations nécessaires auprès de Frédérique Joris au n° 067/79 43 38.

> **Daniel Vankerkove, Echevin du Jumelage**





ÉTÉ 2016 : LE PROGRAMME DE VOS ENFANTS

Comme chaque année, l'accueil organisé par le service « **Accueil Temps Libre** » couvre toutes les périodes de congés scolaires de 7h30 à 18h(30).

Cet été, l'administration communale a préparé, pour vos enfants, un programme diversifié, avec la collaboration des associations partenaires et des animateurs de l'extrascolaire.

Des « **Animations vacances** » seront organisées **du 4 au 15 juillet et du 16 au 26 août**.

Durant ces 4 semaines, les enfants participeront à des activités sur base du thème « **la bande dessinée** » :

- des jeux de plein air, des animations ludiques,
- des ateliers créatifs, des ateliers culinaires,
- des activités sportives, des excursions ...

Les autres semaines seront couvertes par un accueil simple à la Maison Chabeau

Cet accueil simple peut être couplé avec un ou plusieurs stages du programme de **stages** ou avec une ou plusieurs **journées extraordinaires** ...

Le **programme complet de l'été** se trouve sur le site internet de la commune : www.ittre.be et peut vous être envoyé sur simple demande.

Service ATL de la Commune d'ITTRE :

serviceextrascolaire@ittre.be – Rue planchette, 2 – 1460 Ittre - Tél : 067/79.43.38

- Frédérique Joris (coordinatrice ATL) - f.joris@ittre.be – 0484/63.30.64
- Stéphanie Vandervale : 0472/48 10 07 - Sylviane Bontet : 067/79.43.38

> **Richard Flandroy, Echevin de l'instruction publique**



ÉCOLES COMMUNALES D'ITTRE (RUE JEAN JOLLY, 2) ET DE VIRGINAL (RUE DE L'ÉCOLE, 8 ET RUE DE LA LIBÉRATION, 15) : DES ÉCOLES OÙ IL FAIT BON GRANDIR

Chacun reconnaît l'importance de l'enseignement fondamental pour le développement et l'épanouissement de l'enfant, et pour sa préparation aux études ultérieures.

La qualité de notre enseignement communal est unanimement reconnue. Il se situe à un niveau tel que tous les élèves de 6e année primaire ont réussi leur C.E.B. (certificat d'études de base) l'an dernier.

Voici une liste des services et avantages que la Commune offre à vos enfants :

- Fournitures scolaires de base offertes à la rentrée (classeur, cahier...)
- Psychomotricité dès la maternelle ; modules psychomoteurs intérieurs et extérieurs
- Cours de néerlandais, ludique dès l'accueil en maternelle, et structuré dès la 1ère primaire
- Cours de natation en primaire
- Remédiation pédagogique dans toutes les classes du primaire
- Dépistage par une logopède attachée à l'école
- Organisation d'excursions, de classes de dépaysement, de classes de neige et de langues (5e et 6e primaires)
- Repas chauds
- Distribution gratuite de potage (de novembre à mars)
- Jeux/livres offerts pour la Saint-Nicolas, Noël, Pâques et pour la fin d'année
- Un large éventail d'activités extrascolaires
- Une grande salle de gymnastique moderne et entièrement équipée à Ittre et une salle polyvalente à Virginal



- L'école primaire de Virginal a été agrandie et rénovée
- Equipe enseignante très attentive au bien-être des enfants
- Accent mis sur le développement de l'enfant par le biais des jeux (math, lecture, éveil...), des activités artistiques... en maternelle
- Bâtiment et cour de récréation de l'école maternelle indépendants de ceux de l'école primaire
- Classes accueillantes grâce au travail des enfants qui réalisent des panneaux artistiques, des fresques murales, des activités graphiques...
- Grande diversité dans les projets élaborés tout au long de l'année.

INFOS- RENSEIGNEMENTS – INSCRIPTIONS

- Ecole de Virginal
Nicolas JOACHIM, directeur – 067 64 71 23
direction.ecv@ittre.be
- Ecole d'Ittre
Maxime TRONION, directeur – 067 64 71 22
direction.eciv@ittre.be

> **Richard Flandroy, Echevin de l'Instruction publique**



VISITE DES ÉCOLES À L'EXPOSITION FNC D'ITTRE

L'Exposition sur « la vie civile et militaire durant la Guerre », organisée par la FNC d'Ittre, a reçu la visite des écoles le lundi 23 mai : l'avant-midi, les écoles d'Ittre ; l'après-midi, les écoles de Virginal.

A cette occasion, dans le cadre du parrainage des monuments d'Ittre, les élèves de 6e primaire ont confié le drapeau de leur école à leurs condisciples de 5^e primaire.

Cette cérémonie s'est déroulée en présence des Autorités communales, des Membres de la FNC d'Ittre, des Directions d'école et des Titulaires de classe. Elle s'est clôturée par la Brabançonne, chantée par les élèves.

Bravo et merci aux organisateurs pour cette exposition mémorable et pour ces belles leçons sur notre histoire locale et nationale.

> **Richard Flandroy, Échevin de l'Enseignement et des Associations Patriotiques**



VOYAGE DES AÎNÉS À BEAUVECHAIN

Dans le cadre du Conseil consultatif des Aînés, le voyage à Beauvechain est prévu le jeudi 30 juin 2016.

- départ
 - à 8h00 de VIRGINAL (Plateau du Tram)
 - à 8h15 d'ITTRE (Grand-Place)
- Avant-midi : accueil et visite des installations de la Base Aérienne,
- Repas de midi au mess des officiers.
- Après-midi : visite du Musée de la Force aérienne.
- retour : 17h30 à VIRGINAL

RENSEIGNEMENTS ET INSCRIPTIONS :

- M. Arthur Deghorain au 067/64 71 35 – 0475/59 86 05
- Participation aux frais : 25 € par personne.
- Le paiement s'effectue, après inscription, sur le compte de l'Administration communale d'Ittre :
- IBAN : BE72 0910 0015 3916 - Communication : voyage à Beauvechain.

> **Richard Flandroy, Echevin des Aînés**



« VAGUE DE CHALEUR ET PICS D'OZONE » - « SOYONS SOLIDAIRES » « AIDONS LES PERSONNES ISOLEES ET SENSIBLES QUI NOUS ENTOURENT »

Comme chaque année, à la belle saison, les alertes « Vague de chaleur et pics d'ozone » sont susceptibles d'être lancées. De par les multiples services et activités organisés dans notre commune, nombre de nos concitoyens sont particulièrement exposés aux risques provoqués par les changements de température et la qualité de l'air (concentration d'ozone).

Soyons solidaires

En présence d'une vague de chaleur ou de pics d'ozone, soyons vigilants aux personnes de notre entourage et particulièrement aux personnes les plus sensibles :

- Les bébés et enfants en bas âge
- Les seniors
- Les malades chroniques
- Les personnes isolées.

Les personnes isolées et/ou âgées de notre quartier nécessitent davantage d'attention par temps chaud.

Vague de chaleur – Troubles liés aux fortes chaleurs

- Douleurs musculaires, crampes, spasmes
- Faiblesse et fatigue, température corporelle élevée, transpiration abondante, pâleur, maux de tête, nausées et vomissements
- Le « coup de chaleur » : l'organisme ne parvient plus à contrôler sa température, qui peut dépasser les 40°. La peau est rouge et sèche. La personne est confuse. Sans assistance médicale, le coup de chaleur peut mener jusqu'au coma.

Pics d'ozone – Troubles liés aux pics d'ozone

- Essoufflement lié à des problèmes cardiaques et/ou respiratoires
- Irritation des yeux
- Maux de tête
- Maux de gorge.

Que faire en cas de malaise ?

Prévenez immédiatement votre médecin traitant ou le médecin de garde.

Si la personne est confuse et présente une température anormalement élevée, appelez immédiatement les services d'urgence au 112.

Quelques conseils lors de vague de chaleur et de pics d'ozone :

- Buvez beaucoup d'eau contenant des sels minéraux, même si vous ne ressentez pas le besoin de boire
- Restez à l'intérieur, particulièrement en cas de pics d'ozone
- Fermez les fenêtres, tentures, stores et volets pendant la journée et aérez pendant la nuit, quand les températures sont retombées
- Cherchez l'ombre et les endroits frais
- Si vous devez fournir des efforts intenses, prévoyez-les de préférence tôt le matin ou le soir après 20 heures
- Évitez l'alcool et les boissons sucrées
- N'abandonnez jamais une personne ou un animal dans notre voiture en stationnement
- Les enfants se déshydratent beaucoup plus vite qu'un adulte, il faut les hydrater plus que d'habitude
- Protégez les adultes et les enfants du soleil (chapeau, tee-shirt, crème solaire).

Si vous constatez qu'une personne est en difficulté lors d'une vague de chaleur ou de pics d'ozone, n'hésitez pas à contacter les services d'urgence si nécessaire ou le C.P.A.S. au 067/64.71.67.

> **Françoise Peeterbroeck,**
Echevine des Affaires Sociales

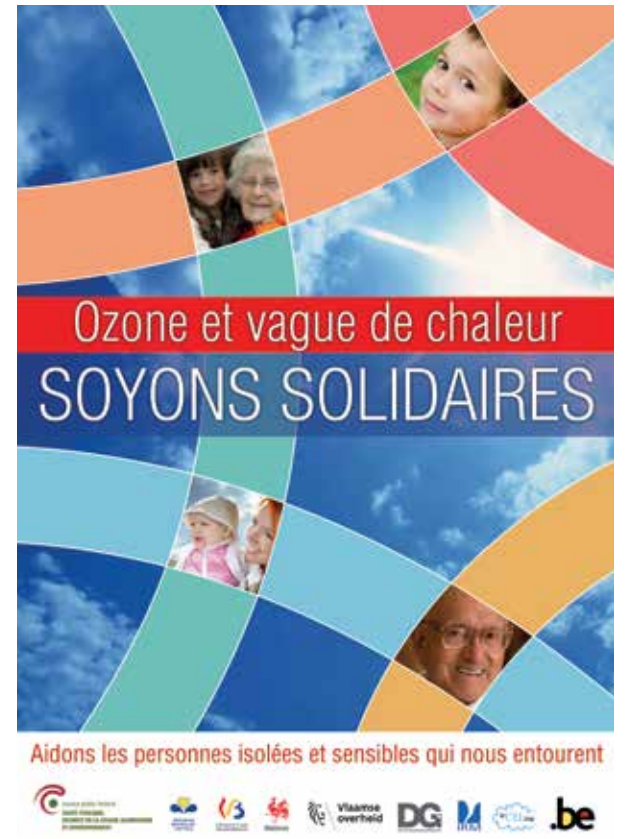



LE POTAGER

Le potager revit, si vous aussi vous souhaitez entretenir et valoriser un petit coin de jardin, il reste encore l'une ou l'autre place. Prenez contact avec notre responsable des inscriptions, Mathias Agha Djani. Son e-mail : mathias.agherdani@gmail.com





L'écoute,
la solidarité,
c'est aidant !
Télé-Accueil

Quelqu'un à qui parler
au numéro d'appel gratuit 107.
Télé-Accueil recherche
de nouveaux volontaires.
« Écouter à Télé-Accueil,
c'est prendre une part active dans la société »
« Écouter, c'est exister et permettre
à l'autre d'exister »

Visitez www.tele-accueil.be
Contactez le secrétariat au 010/45 79 46.

107
Télé-Accueil



JEUNESSE

Au cours de ces vacances d'été nos jeunes pourront s'occuper 25 jours, de nombreuses activités et excursions sont programmées. Le programme complet est consultable sur le site internet www.ittre.be.

> **Christian Fayt,**
Echevin de la Jeunesse

No Man's Land

Tu as entre 12 et 18 ans ? Tu t'ennuies chez toi pendant les grandes vacances ? Alors vient nous rejoindre au No Man's Land en juillet et août où nous te proposerons plus de 25 jours d'activités.

Le programme est disponible sur le site www.ittre.be



Plus d'infos: contacte Marie Vanderlinden
par gsm: 0474/71 94 01
par mail: mariev@hotmail.com

Une organisation de l'échevinat de la jeunesse d'Iltre



PARTEZ RASSURÉS EN VACANCES, VOTRE ZONE DE POLICE VEILLE !



Comme chaque année votre zone de police vous propose de surveiller votre habitation pendant votre absence. En 2015, 600 demandes ont été enregistrées. Nos policiers ont effectué un total de 11918 passages.

Deux bonnes raisons de faire appel à ce service entièrement GRATUIT :

- Vous diminuez le risque d'être cambriolé
- La sécurité dans le quartier est améliorée

Sur simple demande, votre habitation fera l'objet d'une surveillance accrue par nos policiers.

Comment procéder ??

Pour bénéficier de ce service, vous pouvez soit télécharger le formulaire « Maison inoccupée » sur le site de la zone de police (www.policeouestbw.be) soit vous adresser à :

- l'antenne de police située au 13 rue Neuve à 1460 Iltre. Votre antenne est accessible tous les jours du lundi au vendredi de 09h00 à 12h00 et les mercredis de 13h00 à 19h00
- la division centrale chaussée de Mons 475 à 1480 Tubize. Tél : 02.367.27.00. Ouvert 24h/24

Mesures de prévention supplémentaires :
Donnez l'impression que votre habitation est occupée

quand vous partez en vacances. Demandez à un voisin ou à un membre de la famille de :

- relever le courrier,
- de tondre la pelouse,
- d'abaisser et de relever les volets, ...

Évitez également de signaler votre départ sur les réseaux sociaux !!!

Je vous souhaite de bonnes vacances !

> **Commissaire Liberloo Mylène,**
Directrice de la Proximité





LES ÉCONOMIES D'ÉNERGIE À ITTRE ONT COMMENCÉ PAR L'ÉCLAIRAGE PUBLIC

Notre patrimoine d'éclairage public est composé de 1710 luminaires pour une puissance installée de 154 kW (soit l'équivalent de 51 ménages moyens au facteur de 3kW/ménage), ce qui représente une puissance moyenne de 90 Watts par point lumineux.

La répartition des différentes sources lumineuses de notre parc d'éclairage se décline comme suit :

Dénomination	Sodium Basse Pression	Sodium Haute Pression	Vapeur de mercure basse pression	Vapeur de mercure haute pression	Iodure métallique & assimilée	LED	Autre	Total
Abréviation	NaLP	NaHP	HGLP	HGHP	MHHP	LED		
Couleur	Orange	Jaune paille	Blanc	Blanc froid	Blanc froid à chaud	Blanc froid à chaud / Coloré	Divers	
Quantité	441	987	1	0	274	7	0	1710
Pourcentage	25,79%	57,72%	0,06%	0,00%	16,02%	0,41%	0,00%	100%

Les 77 derniers luminaires équipés de lampes vapeur de mercure haute pression HgHP, classées énergivores et polluantes par l'Union européenne, ont été remplacés afin de générer des économies d'énergie.

Les lampes LED seront dans les années à venir l'une des sources qu'ORES installera en priorité dans le but de diminuer et l'entretien et la consommation.

Les lampes MHHP (lumière blanche) représentent les sources les moins énergivores dans la technologie lampe à décharge.

Les lampes NAHP (lumière jaune paille) constituent la majorité de notre parc EP. Leur rapport efficacité/prix reste correct. Une analyse sera effectuée par ORES pour trouver des gains rapides.

Les lampes NALP (lumière orange) seront complètement remplacées d'ici 2025 car la technologie devient obsolète même si la consommation est très basse.

Evolution de la consommation de notre parc d'éclairage public :

ITTRE	ECLAIRAGE PUBLIC			ECLAIRAGE GUIRLANDE	
	P	KWHP	KWHC	KWHP	KWHC
2007		126.189	578.876		
2008	165.054	124.286	564.320	4.666	6.999
2009	167.070	124.654	569.897	2.279	5.697
2010	167.161	124.722	570.208	2.279	5.697
2011	170.580	125.985	583.158	2.279	5.697
2012	170.438	126.925	584.284	2.371	5.792
2013	167.202	124.939	570.162	2.439	5.721
2014	157.617	117.166	534.817	2.279	5.697
2015	153.738	116.050	525.582	2.279	5.697
MOYENNE	167.918	125.252	573.672	2.719	5.874



La puissance installée a diminué ; ceci s'explique par le remplacement des luminaires vétustes par des technologies moins énergivores.

> **Ferdinand Jolly, Bourgmestre**



RESPECT SENIORS

Ce 15 juin est la journée mondiale de lutte contre la maltraitance des aînés. Une occasion d'attirer l'attention sur une problématique encore méconnue et relativement taboue.

Respect Seniors

L'Asbl Respect Seniors, est l'Agence Wallonne de lutte contre la maltraitance des aînés. Le service, créé depuis le 1er mai 2009, est compétent en Wallonie et dispose d'une antenne couvrant l'ensemble du Brabant wallon.

Le service propose :

- Un accompagnement psychosocial individualisé de situation particulière de maltraitance. Toute personne en questionnement peut appeler le : **0800/30.330 du lundi au vendredi de 9h à 17h.**

Les assistants sociaux et psychologues sont tenus au secret professionnel. Ils tentent, avec l'accord des personnes concernées, d'ouvrir un espace de parole, de clarifier les souhaits, de réfléchir aux différentes alternatives, d'informer et de soutenir. Ces interventions se font bien entendu en respectant le rythme et le souhait de la personne concernée par la situation. Les intervenants peuvent éga-

lement se déplacer gratuitement à domicile, en institution ou à l'hôpital.

- L'A.s.b.l. réalise aussi des séances d'information, de sensibilisation ou de formation sur la problématique à la demande de tout public intéressé.

Une antenne couvre l'ensemble de la Province du Brabant wallon et est à votre disposition pour toute question éventuelle.

Antenne du Brabant wallon

- Rue du Môle, 5
- 1420 Braine-l'Alleud
- Tel : 02/387.59.00- Fax : 02/387.29.00
- Email : brabantwallon@respectseniors.be



DÉCÈS

DANDOIS JEAN : décédé le 22/04/2016 à Ittre

COPINEAU ELIANE : décédée le 25/04/2016 à Tubize

THOLOMÉ ANNA : décédée le 30/04/2016 à La Louvière

CACHEUX DENIS : décédé le 1/05/2016 à Ittre

MINNE FRANÇOISE : décédée le 2/05/2016 à Anderlecht

TOURNAY LÉON : décédé le 3/05/2016 à La Louvière

DEVIS ERIC : décédé le 9/05/2016 à Bruxelles

SANSENS LOUIS : décédé le 15/05/2016 à Ittre

BERTIN ALPHONSE : décédé le 25/05/2016 à Ittre

DE TEMMERMAN GHISLAIN : décédé le 27/05/2016 à Ittre

BRANCART MARIUS : décédé le 30/05/2016 à La Louvière



NAISSANCES

GOSSIAU GABRIEL : née le 4/05/2016 à Louvain

BRANQUART AUGUSTIN : né le 6/05/2016 à Woluwe-Saint-lambert

PIERRE GABRIEL : né le 9/05/2016 à Uccle

BAR IBRAHIMA : née le 14/05/2016 à Ittre



MARIAGES

MARION JEAN-MARC ET DEHANSUTER

MYRIAM : le 23/04/2016 à Ittre

BARBÉ KEVIN ET WATTIEZ LINDSAY :

le 30/04/2016 à Ittre

DEVREKER CHRISTOPHE ET CHALLET

VIRGINIE : le 30/04/2016 à Ittre

DE SCHOUTHEETE DE Tervarent Léopold (Chevalier) et Buysens Elisabeth :

le 14/05/2016 à Ittre

FAIDHERBE STÉPHANE ET TEIRLING LETIZIA :

le 21/05/2016 à Ittre

CARPRIAU DIDIER ET BILLOT MARLÈNE :

le 21/05/2016 à Ittre

CLÉMENT FRANÇOIS ET MUKAMANA

NISHIMWE SAFIA : le 28/05/2016 à Ittre

> **Christian Fayt, Officier de l'Etat Civil**

Prochains Conseils communaux :

28 JUIN 2016 -19H

GRAND PLACE - ITTRE

Bulletin d'Informations Communales

Editeur responsable : **Daniel VANKERKOVE, Echevin de l'Information - 0470/ 223 301**

Coordinateur communal : **Angel Antuna**

Graphisme et mise en page : **Nancy Dutoit - Inform'Action asbl**

Impression : **Imprimerie Delferrière**